## MINISTRO DE OBRAS PUBLICAS:

# «PARA NAVIDAD, ESPERAMOS, ESTARA CONCLUIDA LA CARRETERA MADRID-LISBOA»

"Para final de año, como un regalo de Navidad para esta provincia, esperamos que esté dispuesta ya una de las mejores comunicaciones radiales del país: ésta de Extremadura."

Así lo afirmó anoche el ministro de Obras Públicas, don Gonzalo Fernández de la Mora, al hablar del objeto de su visita de trabajo a nuestra provincia, que fue inspeccionar las obras del Plan Redia que se efectúan en la carretera radial Madrid-Lisboa.

El ministro, acompañado del director general de Carreteras, don Leopoldo Doadrio; subdirector general de Carreteras, don Jorge Fanlo; jefe regional de Carreteras, don Rafael Olalla; jefe regional de Transportes, don Juan Lara Lara; director de la Confederación Hidrográfica del Guadiana, don Juan Domercq Touchard, y comisario jefe de Aguas de la Cuenca del Guadiana, don Guillermo Heras, así como del ingeniero director de las obras, inspeccionó los trabajos que se efectúan en los cuatro tramos contratados desde Trujillo a la frontera de Caya.

En el límite de la provincia, en el puente sobre el río Búrdalo, fue recibido por el gobernador civil, don José Zurrón Rodríguez; presidente de la Diputación, don Juan Díaz-Ambrona Bardají; coronel jefe del 22 Tercio de la Guardia civil, don José Galán Patán; teniente coronel jefe de la 231 Comandancia de la Guardia civil, señor Sosa Hurtado; delegado provincial de Obras Públicas, señor Coloma, y otras personas.

Recibimiento al señor Fernández de la Mora en el límite de la provincia.—(Foto Alberto.)

Al llegar al límite del término municipal de Badajoz, cerca de la Base Aérea, fue cumplimentado por el alcalde y la Corporación municipal de Badajoz, que le dieron la bienvenida, y seguidamente se sumaron a la comitiva.

### RECEPCION OFICIAL

A las nueve de la noche se efectuó, en el salón de recepciones del Gobierno civil, una recepción oficial por el ministro, junto al cual se colocaron el gobernador civil, obispo de la diócesis, presidente de la Audiencia, fiscal jefe, gobernador militar, coronel de la Base Aérea, presidente de la Diputación, director general de Carreteras y el alcalde de la ciudad.

El ministro de Obras Públicas, en la recepción de anoche.—(Foto Alberto.)

A la derecha de la presidencia se situó la Corporación provincial y a la izquierda la municipal. En el resto de la sala se colocaron las demás autoridades, jefes de organismos y representaciones.

**Abrió el acto el gobernador civil, quien tras pronunciar unas palabras de bienvenida para el ministro y sus acompañantes y de agradecimiento por esta visita, por aceptar la presidencia de los actos de Bravo Murillo, se refirió al momento importante que atraviesa la provincia, cuyos graves problemas se hallan en vías de solución, y puso de manifiesto la total identificación del Ministerio de Obras Públicas con estos problemas, cuya intervención para la resolución de los mismos está patente en las realizaciones efectuadas, como, por ejemplo, el logro de los objetivos de la ley del Plan Badajoz.**

**Seguidamente el señor Zurrón hizo entrega al ministro de un informe redactado por el Consejo Económico Sindical, Consejo provincial del Movimiento, corporaciones y la Comisión provincial de Servicios Técnicos sobre los problemas en materia de vías de comunicación y de infraestructura sanitaria y de abastecimiento de aguas que exigen una urgente acción ministerial para su resolución.**

Por último, después de poner de relieve la fuerte unión existente entre las autoridades y corporaciones de la provincia, que no regatean esfuerzos para conseguir el nivel de desarrollo que merece Badajoz, le rogó al señor Fernández de la Mora que hiciera llegar al jefe del Estado, al príncipe de España y al Gobierno, la más estricta fidelidad de corporaciones y personas, todas, de nuestra provincia a los principios que inspiran y dan vida al Movimiento Nacional, salvador de la Patria.

### "SE GANARA UN AÑO EN LAS OBRAS"

**Respondió don Gonzalo Fernández de la Mora con palabras de gratitud por la acogida tan extraordinariamente cordial y generosa que se le había tributado. Seguidamente dijo que su visita, como todas las que hace un ministro de Obras Públicas, era de trabajo, para inspeccionar unas obras que el Gobierno tenía en marcha dentro de la provincia de Badajoz: las de reforma y mejora de la carretera Madrid-Lisboa. Expresó su satisfacción por la situación, en conjunto de las mismas y manifestó que se espera ganar un año respecto a los plazos de ejecución previstos. "Para la Navidad —recalcó—, como un regalo para esta provincia, esperamos tener totalmente dispuesta, concluída, una de las comunicaciones radiales mejores de España, por su calidad y trazado: ésta de Extremadura."**

**Agradeció luego la entrega del informe sobre las necesidades en materia de Obras Públicas que tiene actualmente la provincia de Badajoz y afirmó que esos datos le permitirían al Ministerio programar la acción a ejecutar en la provincia y establecer las prioridades.**

Citó luego el formidable impulso en infraestructura que se le está dando al país, dentro de la acción del Plan de Desarrollo vigente, y señaló que este impulso no es más que un prólogo de lo que va a ser el IV Plan.

**Respecto a la provincia, manifestó que aquí se ha llevado a efecto una de las acciones más enérgicas, en gran manera con el Plan de Badajoz. "Después —dijo— ha de venir la realización de una completa infraestructura viaria y la necesaria industrialización.**

El ministro concluyó su intervención aludiendo al momento histórico al que la nación acaba de asistir, con la puesta en marcha de la última de las instituciones previstas en la Ley Orgánica: la Presidencia del Gobierno. "Este tema —afirmó— requiere una larga meditación que nos llevaría a concluir en lo siguiente: que nuestro Caudillo, que nos dio la paz, un espectacular desarrollo y un esquema de futuro, nos ha ido poniendo en las manos las instituciones que darán continuidad a la grandeza de nuestro pueblo."

### HOY VISITARA LA CIUDAD

**Don Gonzalo Fernández de la Mora, tras presidir hoy domingo los actos del I Centenario de la muerte de Bravo Murillo, visitará, en compañía del alcalde don Jaime Montero de Espinosa, nuestra ciudad. Seguidamente asistirá al almuerzo que las corporaciones provincial y local ofrecen en su honor.**

### FUE CONFERENCIANTE EN BADAJOZ

El señor Fernández de la Mora no es la primera vez que viene a Badajoz. Estuvo aquí, para dar una conferencia en la Cátedra "Donoso Cortés", hace ya una década. Fue invitado en 1965 para intervenir en los actos del centenario del nacimiento de Ganivet, pero no pudo asistir. Hoy lo hará, sin embargo, en los del primer centenario de la muerte de don Juan Bravo Murillo.

- EXPRESO SU SATISFACCION POR LA MARCHA DE LOS TRABAJOS
- SE PUEDE GANAR UN AÑO A LOS PLAZOS PREVISTOS
- EL GOBERNADOR CIVIL LE ENTREGO UN INFORME SOBRE LAS NECESIDADES DE LA PROVINCIA
- EL SEÑOR FERNANDEZ DE LA MORA PRESIDIRA HOY LOS ACTOS DE BRAVO MURILLO

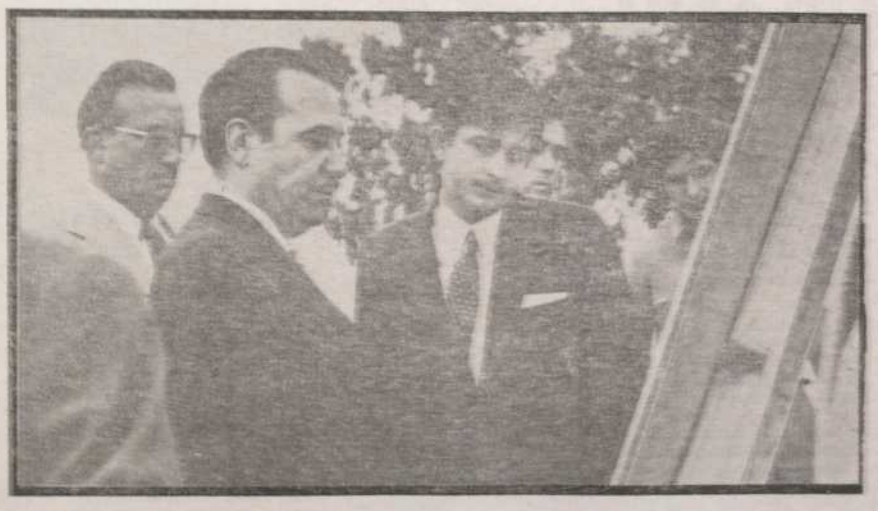

Don Gonzalo Fernández de la Mora comprueba la situación de los trabajos que se efectúan en la carretera radial Madrid-Lisboa, según el gráfico que le muestra el ingeniero director de las obras. (Foto Alberto.)

COMISION PROVINCIAL

## APROBADAS CALIFICACIONES PROVISIONALES PARA 121 VIVIENDAS

### EN DEFINITIVA, VEINTISEIS VIVIENDAS EN ALMENDRALEJO

Presidida por el delegado provincial de la Vivienda, don Alfonso de Jorge Manchado, celebró sesión la Comisión provincial de la Vivienda, aprobándose seis expedientes de calificaciones provisionales comprensivos de ciento veintiuna viviendas y de los siguientes promotores:

Manuel Duarte López de Ayala: 28 viviendas en Badajoz. Manuel Alvarez Barroso: 51 viviendas en Mérida. Fermín Núñez Clementino: 6 viviendas en Almendralejo. Adolfo Díaz Marín: 1 vivienda en Mérida. José García de Vinuesa Rubio: 7 viviendas en Mérida. Carlos Díaz González: 28 viviendas en Almendralejo.

Igualmente fue aprobado un expediente de calificación definitiva del promotor Antonio Cerrejón Palacios, con un total de veintiséis viviendas.

La Comisión provincial de la Vivienda acordó aprobar 13 solicitudes de selección inmediata, comprensivas de 315 viviendas.

A continuación se dio a conocer haberse recibido una calificación definitiva amparando dos viviendas y con una subvención a fondo perdido de sesenta mil pesetas.

CENTENARIO DE BRAVO MURILLO:

## FERNANDEZ DE LA MORA HABLARA EN EL ACTO PUBLICO DEL "CONQUISTADORES"

### EN PRIMER LUGAR INTERVENDRA EL MARQUES DE SELVA ALEGRE

### EL ACTO COMENZARA A LAS DOCE EN PUNTO DE LA MAÑANA

**El ministro de Obras Públicas presidirá hoy los actos conmemorativos del centenario de la muerte de Bravo Murillo.**

A las once de la mañana, el obispo de la diócesis oficiará la santa misa en la Iglesia Catedral.

**A las doce, en el Cine Conquistadores se desarrollará un acto público, al que están invitados todos los ciudadanos, en homenaje al insigne hacendista y ministro de Isabel II, don Juan Bravo Murillo fallecido hace cien años.**

Pronunciará una interesante conferencia don Alfonso Bullón de Mendoza, marqués de Selva Alegre, director del Instituto Femenino de Enseñanza Media "Bárbara de Braganza".

**Seguidamente, don Gonzalo Fernández de la Mora, ministro de Obras Públicas, pronunciará un importante discurso sobre la figura de Bravo Murillo y su obra.**

**A este acto, insistimos, podrán asistir aquellas personas que lo deseen, pues es totalmente público. Presidirá el ministro, acompañado de las primeras autoridades de la provincia.**

PARA SOLUCIONAR EL PROBLEMA DE LA FABRICA DE CEMENTO

## NUEVO VIAJE DEL ALCALDE DE LOS SANTOS A MADRID

- ACOMPAÑADO DEL CONSEJERO NACIONAL SANCHEZ DE LEON HA VISITADO DIVERSOS MINISTERIOS
- "TRAEMOS IMPRESIONES UN TANTO ESPERANZADORAS, DADAS LAS NUEVAS CIRCUNSTANCIAS DEL SECTOR CEMENTERO"
- "LAS AUTORIDADES PROVINCIALES NOS HAN PROMETIDO SU TOTAL RESPALDO"

Sigue latente el problema de la fábrica de cemento de Los Santos de Maimona. Nuevamente ha estado en Madrid don Cipriano Tinoco, en un deseo de solucionar la situación por la que atraviesa el pueblo del que es alcalde. El mismo nos da noticia de este reciente viaje:

**—Acabo de estar en Madrid y junto con el consejero nacional, señor Sánchez de León, hemos visitado distintos departamentos ministeriales. Entre otras personas fuimos muy bien atendidos por el presidente del Sindicato Nacional de la Construcción, el subdirector y director general de Industrias Químicas y de la Construcción, con impresiones un tanto esperanzadoras, dadas las nuevas circunstancias que se han presentado dentro del sector cementero y que han promovido acciones del Gobierno en este sentido.**

—¿Qué actitud han adoptado las autoridades provinciales ante el problema?

**—En una reciente visita me decía que se intentaría lograr por todos los medios la mejor solución para Los Santos y la provincia entera, por lo que considera, y como inicio la Organización Sindical en su Gabinete Técnico confeccionará un informe que será el punto de partida para las gestiones que se han de hacer, dadas las nuevas circunstancias que han surgido para las acciones que se estimen oportunas a la vista de los resultados obtenidos, con el total respaldo del gobernador civil y otros organismos provinciales que así nos lo han prometido.**

### POSIBLES SOLUCIONES

—Cuando se produjo la solución de la Dirección General —conflicta el señor Tinoco— y por añadidura los obreros propusieron la formula de la Indemnización que la empresa ofrecía, buscamos soluciones para el problema de la mano de obra excedente y salvar la economía de la ciudad, tales como promoción de nuevas industrias, ampliación de las actuales industrias, especialmente las de signo agrícola, creación de otras nuevas industrias en general.

—¿Y cuáles son los ofrecimientos del Ayuntamiento?

(Continúa en la página ...)